外埠函購另寄費一角三分 心氣疼痛靈藥 每盒六角 化食消積愉快水 每瓶六角 興隆國藥號 成都商業場興隆綢緞號 永

紅…主治專藥 格致大藥房總發行 每…角 一門口

潤…墨 營業處 二，售珠市街重慶美術用品社 三，千廝門上行街口同壽藥室

電話一一五四 工作堅固 包用 建築鐵器工程

出品 燻魚牛肉 精高 良尚 分銷陝西街 電話一一八八

廣州位元堂大藥行製 每盒定價五角 洋參大王 全川總經理 利豐隆 總號重慶四牌方 電話一六三號 外埠函購各貨一次買上五元郵費掛包完全奉送 省外及本城未上五元不在此例

商務日報

本報創始於中華民國三年四月廿三日

登記證 內政部第二七六號 中宣部第一九七號

本報價目 新聞紙 本市每月壹元 半年五元六角 全年拾壹元貳角 嘉樂紙 本市每月壹元 半年四元捌角 全年玖元六角 外埠每月加郵費貳角

郵票代十足收用

廣告價目 另訂詳章 啓事價目 函索即寄

今日本報壹張 零售國幣肆仙 出版：第八六七二號 社址：重慶商業場 電話：編輯部八九六 電報掛號：〇五二二

暑天人人必備防身寶 香晚 菩提散

專治頭痛，心氣痛，肚痛絞痛，虛脫一郎陽脫「眞敵苦，救命，呼吸間之人參湯 每瓶二角，可救三人之危險急症

總經理被面大王永興隆 重慶陝西街 電話六二六

分售處 小什字木牌坊 永興隆國藥號

和成銀行

以忠實服務社會的信心！辦理商業銀行的一切業務！

業務部：辦理存款，放款，抵押，貼現，匯兌，押匯，手續敏捷，決能予顧主以便捷的利益！

倉庫部：代客堆存各種貨物。建築堅固，一切起卸手續均可代辦！

代理部：代客買賣，代理保險，安全妥當，取費亦極低廉！

總行：重慶新街口 電話：詢問處四九二 營業室八二三 一 經理室八一六 總經理室八七二 電報掛號二〇五二 辦事處：南岸興明街 倉庫部一二〇二 電報掛號四四五六

分行：成都北新街 電報掛號〇七三五 涪陵箱子街 電報掛號四四一六 上海九江路

重慶銀行

總行：上陝西街打銅街轉角 分行：成都設有分行，內江，自流井，新都，上海，萬縣均設有辦事處

資本：收足國幣貳百萬元 業務：專營各種存放款項押匯暨銀行一切業務并直接通匯省內外各大商埠

儲蓄部：基金另撥會計獨立專營各種儲蓄業務 倉庫部：堆存粗細貨物倉租低廉保障穩固

代理部：保險報關經租及信託業務

三牌坊辦事處：—電話一零四五 郵郵街婦女儲蓄部電話：四九零

總行電話 經理室：四零號 營業室：四五號 代理部：一二四四號

川鹽銀行

營業要目 營業部：存款，放款，匯兌，押匯，貼現，儲蓄部：活期，定期，零存整付，整存零付，代理部：代客買賣貨物及有價證券，代收房地租金等 保險部：專保同業鹽載保險 堆棧部：堆存鹽觔及其他貨物

總行：重慶新街口 分行：自流井八店街 成都中興街

▲各部備有詳章▼ △函索即行奉寄▽

辦事處：上海 合江 內江 江津 瀘縣 敘州 代理處：漢口

四川美豐銀行儲蓄部

會計獨立 責任無限 基金另撥 保障穩固

種類繁多 詳章索奉

總部 重慶新街口總行 支部 重慶關廟街支行 四牌坊支行

川康平民商業銀行儲蓄部

行址 重慶打銅街 電話 三一一，七三三

分存整付儲金

年限	每月存入	每半年存入	到期即可得洋
三年	二三，六三	一三八，八一	一千元
五年	一二，二三	七一，五七	

年限	每月存入	每半年存入
十年	四，三八	二五，六五
十五年	二，〇三	一一，九三

市面利率日低！閣下感覺收益減少否？

請到四川省銀行信託部去 穩妥划算！

存筆信託存款，保息一分，外攤紅息！

行址：陝西街 電話：五九七

聚興誠銀行招見習生廣告

一、資格 甲、高級商業專門學校畢業或具有同等學力能提出相當證明者乙，具有服務社會精神志向堅定耐苦任勞並能出遠門者 二，性別及年齡 男性在二十歲以上二十五歲以下者 三、報名手續 （甲）須有妥實負責人書面介紹（乙）繳納本人最近四寸半身照片（丙）繳納畢業憑照或學校證明書（丁）填履歷表 四，報名時間二十七年六月一日起至六月十八日止 五，報名地點 重慶都郵街本行辦事處 六、考試日期 二十七年六月十九日午前七鐘起至午後二鐘止 七，考試地點 在考期前五日決定後登報公佈 八、考試科目，國文，英文，算術，簿記常識 九、入行手續 除先繳現金保證七十二元外再覓殷實舖保經本行認可填繳保證書後始約定日期入行 十，待遇 入行第一年月薪二十四元第二年月薪二十六元伙食在內遇有服務求績優異者亦得破格擢升

晉吉泰參茸莊緊要啟事

本號在川開辦參茸燕桂二十餘年邇近因營業擴充特備各種補品參茸燕窩花粉旗光洋參涼水鹿茸茄楠沉香哈什蟆油麝香枸杞虎骨木瓜酒山東各種阿膠四川鹿茸紅花西藏神麯北京同仁堂衛生上山西吳會龍雅飾丹廣睿恆餘餘雞定坤丹去寓活絡丸曲孃章百寶丹東亞婦科調經丸廣人參再造丸東坡老四當丸六神丸上海韓奇逢公司出品黑鶴白鳳丸黑色補丸戀庚鹿茸補腎丸金剛可心月園感冒大寶龍小孩要藥叩四藥片及京漢廣各種丸散膏丹無不應有盡有種類繁多不及細載貨眞價廉外埠函購郵費率從賜顧請君格外克己歡迎 住址：中大街重慶商業場十八號 電話：號碼二七八

四川絲業股份有限公司發給廿六年官息公告

本公司二十六年度股本官息經董事會議決自廿七年五月三十一日起開始發給希各股東屆時持憑股款收據並填股息收據向本公司領取除分別函知外特此公告

源遠長新記錢莊啓事

本莊於民國十九年開始營業至二十一年宣告歸結辦理迄今所有內該外欠已一律結束清楚並無任何票據在外特此登報聲明尚希各界亮詧此啟

天寶成銀樓總支店敦聘張俊卿大律師為常年法律顧問啓事

本銀樓現敦聘張俊卿大律師為常年法律顧問以後凡有關一切法律事件概委託張大律師代為辦理此啟

律師張俊卿受任天寶成銀樓總支店常年法律顧問啓事

本律師受任天寶成銀樓總支店常年法律顧問嗣後凡有侵害該銀樓權益及營業信譽本律師自當依法保障此啟 事務所設武庫後街第一號

江西陽新豐泰記銀樓敦聘張俊卿大律師為常年法律顧問啓事

本銀樓現敦聘張俊卿大律師為常年法律顧問以後凡關一切法律事件概委託張大律師代為辦理此啟

律師張俊卿受任江西陽新豐泰記銀樓常年法律顧問啟事

本律師受任江西陽新豐泰記銀樓常年法律顧問嗣後凡有侵害該銀樓權益及營業信譽本律師自當依法保障此啟 事務所設武庫後街第一號

重慶電力股份有限公司公告

查本公司增給電表保證金收據應與現在用電戶名符合至退戶時當照額退還如同一住所而用戶有變更時應繳換收據方符手續乃近有多數新用戶於頂用舊用戶電表時希圖省略手續只辦過戶而未繳換電表保證收據致新戶用電戶名與保證金收據戶名不符因之糾紛且易發生糾紛凡新用戶向本公司聲請過戶時須將舊用戶之電表保證金收據同時繳銷另換新據否則照章拒絕辦理特此公告敬希各界用戶察照爲荷此告

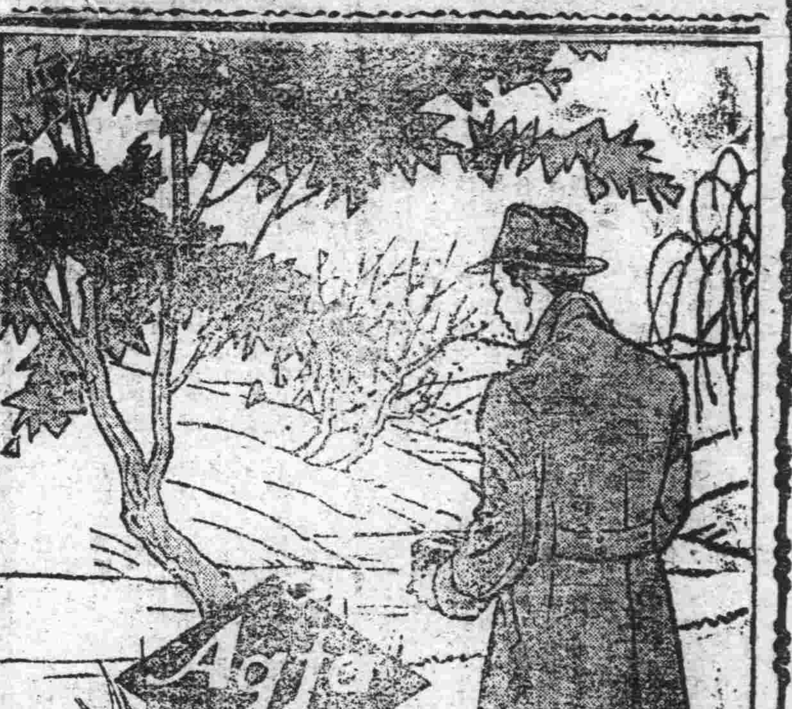

矮克發 依速固軟片

欲得優美成績 請用矮克發依速固軟片 固該片速度極快 銀粒精細放大時非常清楚而且藥膜堅厚實屬十全十美 矮克發照相材料最為可靠

矮克發洋行 上海四川路二六一號

各大照相材料店均有出售

兒童百病良藥 鷓鴣菜

謹備現貨供給各縣分銷顧客函購郵票收用

全川總經理被面大王永興隆

重慶陝西街永興隆綢號 成都商業場永興隆分號 分銷處小十字永興隆藥號：木牌坊永興隆國藥號

標虎 八卦丹

功用主治 順氣化痰 消食健胃 除穢避疫 解暑除煩 提神止渴 醒酒戒煙 中暑傷寒 止咳化痰 時疫急痧 腦膈飽脹 冷熱肚痛 霍亂吐瀉 舟車暈眩 水土不服 虛實氣痛

用法 將此丹一角常含口中，可避毒防疫，助氣提神，居家旅行，軍人臨陣，教師講演，兩性談情，及會客宴赴，搭船乘車均須常備

治咳專藥 春日咳嗽宜服 貝母精

五分鐘見效

主治 肺癆肺萎 痰中帶血 破金失音 新久咳嗽 氣管脹痛 多痰氣喘 喉痒多痰 老幼宜服

總發行重慶中華大藥房 地址：鄒學街 電話：八九七號

分經理 華洋大藥房都郵街 電話：壹壹二號 華德大藥房縣廟街 電話：一四六號

補一藥房遷移啓事

本藥房現已遷移至字水街十一號照常營業此啓

夏今妙品

風行卅餘年

爽身粉 常用此粉以塗面能令肌膚幼滑與天然肉色無異婦女助粧不可少之品也

千日香 一滴沾襟 幽香襲人

花露水 醒腦辟穢 夏令必備

中國廣生行出品

各埠百貨商店均有出售

我軍前午退出開封
中牟以東展開血戰
朱仙鎮敵西犯我重兵扼守陳留
敵由鹿邑進據柘城

（鄭州七日電）據確報敵進犯蘭封開封因屢攻不獲，竟使用毒瓦斯，我士兵被害者頗多，

〔鄭州七日電〕敵軍土肥部，在曲興集三義砦一帶突圍后，即與沿鐵路線西侵敵軍聯合進犯開封，自三日晚逼近開封後，血戰三晝夜，敵我反覆肉搏不下數十次，開封內外屍體狼藉，房屋倒塌城垣盡燬我以開封既成焦土，已無死守價值，乃奉命於六日午安全退出轉進新陣地，現在開封以西，中牟以東，繼續激戰中，進犯尉氏之敵千餘人，屢次猛攻，均被我擊退、七日晨，復有敵騎百餘，竄至尉氏東北某地，被我包圍，竟日激戰中，竄至朱仙鎮敵軍三千餘人，七日仍繼續西犯，我軍分頭迎擊，戰事頗爲激烈、陳留太康扶溝均爲我有，并有重兵扼守，該縣三適成犄角之勢，對西侵敵軍，牽制頗大，（中央）

〔鄭州七日電〕開封我軍由昨日下午轉移新陣地，扼守中牟以東地帶，進攻開封之敵與我軍經一晝夜之激戰，其死傷甚大，現繼續西犯，在中牟以東展開激戰、〔中央〕

〔鄭州七日電〕盤據濮陽之敵六日經我猛烈攻擊，敵不支向西潰退，我乃克復濮陽，並俘獲甚多，〔中央〕

〔洛陽七日電〕敵機三架，七日復侵入洛陽，在高空盤旋數週、旋投彈十七枚，我死傷十餘人

〔鄭州七日電〕鹿邑附近之敵一部、在西門外附近，主力在鹿邑城內十華里以內，各村爲敵步兵約五百餘、砲四門，已進佔柘城，我軍正在柘城以西地區，對柘城之敵嚴密監視中，

〔曹縣七日下午五時電〕魯西曹縣鉅野一帶，我軍施行游擊，敵頗感受威脅，「中央」

敵猛攻正陽關
我軍轉移新陣地
舒城合肥間發現敵騎被我擊退

〔六安七日電〕進據鳳台壽縣之敵、六日向正陽關猛攻，竟日激戰甚烈，現我軍已轉移陣地，對正陽關及東岸之敵警戒中，舒城合肥間之五十里鋪，發現敵騎一部，被我擊退、下午敵約七八百進至桃溪鎮東北三十里之黃家崗，與我激戰，至晚敵我在化子崗對峙中、

〔六安七日七日上午九時電〕壽縣附近連日激戰，昨日正陽關附近戰鬥尤爲激烈，

江北形勢好轉
黃雒河北岸已無敵蹤
寇兵在大通偷渡未逞

〔績溪七日電〕江北軍訊，邏濟僅有敵兵三百左右，堅守該鎮、附近碉堡大部似退安後河、我軍口旋六日渡河追擊，敵砲轟甚烈，約每小時三四百發，又黃雒河北岸敵軍，經我七日來掃蕩，無敵蹤，我□團正渡河跟剿中，江北形勢已日趨好轉，

〔青陽七日下午十一時電〕敵大小兵艦十六艘、七日下午二時許開至大通，與大通上游十餘里，向我岸發炮百餘響，同時敵機三五架不等，竟日在江岸轟炸，擲彈數十枚，我損失甚微，敵艦現尚未去，

（安慶七日電）六日午後，敵艦二艘汽艇五隻，在六百丈下游之紅楊樹附近登陸，大通附近共有敵艦十四艘，六日下午四時，復有七艘向銅陵上駛、

〔青陽七日電〕六月四日，有敵艦三隻泊於大通對岸，派兵登陸，一時北岸槍砲聲極爲清晰，偷渡之敵兵二百餘人，一部分被我解決、餘復來經逸去，當日晨敵約四百三次企圖渡過銅陵附近蝦魚溝向我陣地進犯，均被我擊退，敵死傷百餘，我因敵砲火猛烈，亦有相當犧牲，刻敵仍在蝦魚溝東岸趕築工事與我對峙中

我襲吳江
敵受重創

〔金華七日電〕四日晨，我軍得報，吳興同里地方盤據敵五六十人，我便衣隊某部當往襲擊，上午八時即進入該地共時敵正集一民房內進餐，倉皇應戰，但已爲時不及，我衣隊即挑選敢死隊數人持短槍輕裝衝入，當場格斃敵十餘名，殘敵乃登樓死力抵抗，並以電話求救，但電線早爲我破壞，我敢死隊乃迫令繳械，敵不從，我即縱火將該屋焚燬，敵全部葬身火窟，無一逃脫，是役我奪獲步槍六支，手槍二支，軍用品甚多，

敵在馬山
向南砲擊

（水東山七日電）宣城洪施橋敵軍，經我在雙廟岡痛擊、後日來時，以砲車坦克車沿公路直目搜索、五六兩日，在雙廟岡蕭心橋，白馬山等處向南發砲數百發，我軍民皆無損失，

甘寧青宣傳團
在塔爾寺宣傳

（西寧六日電）甘寧青宣傳團、二十六日在塔爾寺宣傳，到喇嘛三千餘衆，團長王月波講非常時期喇嘛應有之任務，由該寺總管家更登達吉繙譯，喇嘛情緒興奮，聞該寺熱烈擁護政府之新紀錄，廿八日赴循化化隆之甘都昂斯多扎什巴等處宣傳、該處爲蒙藏土撒各族聚居之中心，所有循化入土撒拉六溝撒族化隆十六族，及昂斯多附近百里之藏族，均踴躍參加，到場聽衆六萬餘人，該團團長王月波，副團長章澤馨，暨團員每作懇切講演後，均由繙譯員譯述，聽衆情緒之熱烈，爲青海空前所未有、該團深入鄉村，給與各族之信仰極深，定八日轉赴大通五助樂都民和等縣宣傳，（中央）

敵機暴行
中外共憤
旅粵美醫士向美人呼籲

（廣州七日路透電）此間外人對日機轟炸暴行極爲悲憤、現多已拍電向世界各方申訴，本埠美籍醫士昨晚向美國民衆廣播宣言，內有「吾等僑粵美籍醫生，現已目睹日本飛機殺毋辜國平民之暴行數千，受害之平民，會經吾等親手治療，吾等現特向美國人民呼籲，應即設法制止此每日繼續不斷之屠殺事件」等語，此項宣言，由著名之美國醫生六人署名，自日機轟炸廣州以來，該醫生等在過去九日中，均晝夜忙於救治難民、

陝各界代表
慰問敵俘虜
山下七郎對我優待深爲感謝

（西安七日電）陝各界民衆團體代表十餘、七日午訪羈留在陝之俘虜山下七郎等數十名，并分贈衣物食品、表示慰問之意，據山下七郎對我記者談、謂自被俘后深受大中華民國之優待，生活極爲安逸，足證中華民族德性仁厚偉大，今承慰問，尤深感謝、

全國婦女界
談話會閉幕
發表告全國女同胞書

（漢口七日電）蔣夫人召集全國婦女界談話、現已閉幕，會期五日，對於抗戰期間全國婦女各項工作問題、討論至爲詳盡，會後並發表告全國女同胞書，茲錄告女同胞書原文如下，

親愛的諸姑姊妹們，自從去年的盧溝橋事件發生，日本憑恃他的暴力，不顧一切違反國際公法，蔑視國際條約，破壞世界和平，危害我主權，強佔我土地，以遂其侵略的野心，我們爲保衛國家民族的生存，爲維護人類文化與正義，集中全國的力量起來抗戰，軍興以來，已經十月有餘，幸賴將士的英勇，民衆的團結，在統帥領導之下，貫徹長期抗戰的國策，粉碎了敵人速決的詭謀，但是要爭得最後的勝利，還要全國人民加倍努力，更勇敢更堅苦的繼續長期的奮鬥，我們在這重要的關頭，舉行全國各地婦女談話會，實含有很深長的意義，我們佔全國半數的婦女，對於救國工作，是責無旁貸的，爲要集中救國的力量、一定要集合各方面的人才，同來商討救國的方法、各地婦女對於各種事業有相當供獻的很多，大家集合一堂、各自報告工作的經驗、和進行的方法、其他的人，也因此可以獲得切磋觀摩的便利，我們婦女要如何努力抗戰的工作，要如何努力建國的事業，應當首先認清途徑，就是要有整個的計劃，不然定會徬徨歧路，喪失目標、不是掛漏、就是重複，犯着不合理不經濟的弊病，所以這次集思廣益，共同檢討已往困難的所在，並確定此後全體婦女參加抗戰建國工作的方針，實是不可缺少的事，且女界同人因工作關係，散處各地、不易有親近的機會，趁此談話會的舉行，互相交換意見，聯絡感情、由于相互認識的增進，使精神愈加團結，思想愈集中，不但抗戰的力量，可以增強，建國的事業也更易推進，經過五天開會各組計論的結果，大家多深切感覺到當此國難期間，我們婦女應該全體動員、以應目前大時代的需要、集體的力量，團結的精神、可以排除巨難，可以將本來散漫的能力、變作保衛國家的長城，每個人的能力雖有差別、但各界的婦女乘此時機，或多或少，都得盡她們一份子的責任，無論是農村的或都會的婦女，是家庭裏或有職業的婦女，無論在戰區或在後方，都應當負起抗戰及建國的責任、不但爲目前抗戰的直接需要，應當從事救護、慰勞，徵募，救濟，保育，宣傳，組訓，以及其他戰時工作、就是爲鞏固後方，也應當鼓舞社會，宣傳民衆，昌明愛國大義，喚起女界責任，鏟除漢奸，肅清敵探，尤其是爲鞏固國民經濟的

敵被我層層包圍
侯馬即可克復
我軍某部攻克運城車站
新絳寇被我截擊

〔潼關七日電〕（一）困守侯馬之敵現均結集該鎮之南北兩堡，我軍巳層層包圍聚殲，預料日內當可克復，（二）盤據晉北懷仁之敵，前日派遣一部約二百餘向左雲開拔，被我游擊隊探悉，在鵝毛口一帶預先埋伏，待敵經過時，乘其不備，猛烈襲擊，激戰一小時，斃敵數十，俘獲尤多，

〔絳縣七日電〕五日我總攻曲沃、侯馬后子，劉某部向東莊安吉等村之敵夜襲突以迫擊砲手溜彈猛烈向寨內轟擊，敵極度驚恐，據寨頑抗、機砲激夜未停我某某等部猛撲侯馬張王村及南關綫、戰鬥異常猛烈、後復與敵肉搏，卒將南關奪回，其餘亦進展至張王村以南高地、敵死傷枕藉，我亦傷亡官兵數百人，現仍繼續激戰，敵有動搖之勢，

（潼關七日電）我軍某部，三日夜克復運城南關，後繼向車站猛攻，斃敵甚多，敵不支退守西關車站遂被我軍收復，又運城西北郊外，我敵正在激戰中，（中央）

（絳縣七日電）我某部五日晚襲佔上士寨、老營堡東、斃敵甚衆，四日晨敵分由老黨堡東西增敵八百餘，復被我截擊於賈堡村一帶，刻尚在激戰中，（中央）

（西安六日電）曲沃侯馬之敵，因臨汾侯馬聯絡已被我切斷，稷山爲我軍收復，河津在我圍攻中，新絳殘敵數度外竄擊退、新絳西關之敵百餘，三日拂曉向西突竄、在段家橋三村鎮等處被我斃敵甚多、四日敵又猛撲新絳南關，經我軍在張王村狄莊原莊等處截擊，斃敵二三百，敵將東西高村焚燬，又大同敵增至萬餘，汽車多輛，似有企圖，（中央）

〔西安七日電〕軍息，離石之敵、四日晨以步騎砲聯合部隊向鳳山我軍陣地猛攻，我軍憑藉工事予以痛擊，敵衝擊數次，均被擊退，敵傷亡慘重，屍體狼藉滿山，午後敵復以優越砲火向我陣地轟擊，步兵亦同時蠢動，我軍當即分派部隊繞襲敵背，并層層將敵包圍，敵受嚴重打擊，（中央）

偏關形勢緊張
清水河敵繼續南犯

〔西安七日電〕楡林訊，近日來偏關情勢緊張，朔縣、平魯、井坪共有敵約四千，配合僞軍兩師向西進犯，四日晚、在偏關南某地激戰，經我軍奮勇近擊，斃敵千餘，我亦有相當犧牲，刻仍對峙中，清水河之敵分兩路南犯，我巳派隊堵截中，在偏關北某地會合後、仍有繼續南犯之企圖，

〔絳縣七日電〕田水泉營（清水河之南）南犯之敵，四日與我某軍在偏關東四十里之楊家營陳家營一帶激戰、雙方傷亡均衆，（中央）

綏敵中我地雷
包頭陣地現無變化

（西安七日電）軍息，綏遠我軍某部、前日派工兵潛渡黃河，在磴口車站東三里之三北橋設置地雷，未幾，敵鐵甲車三輛經過該處，當即爆發，炸毀橋樑二孔及鐵甲車一輛，斃日僞軍千餘人、敵騎聞訊來援，我方工兵以任務完成，遂從容返回原地、

（西安七日電）軍息，一，包頭大樹灣一帶河岸有敵約千餘名，日來不時向我陣地砲擊、我亦發砲還擊，迄六日晚未止，敵我陣地無變化、二，五日晚，我騎兵某部向大樹灣又敵襲擊，敵方以大砲機槍

國府昨明令公佈
修正工業獎勵法

（本市訊）國民政府七日令，茲修正工業獎勵法公布之，此令，第一條，凡中華民國人民所辦工業，合於左列各款情事之一者，得依本法獎勵之，（一）應用機器或改良手工製造貨物，在國內外市場有國際競爭者，（二）採用外國最新方法，首先在本國一定區域內製造者，（三）應用在本國享有專利權之發明在國內製造者，第二條、獎勵方法如左，（一）減低或免除出口稅，（二）減低或免除原料稅，（三）減低國營交通事業之運輸費，（四）給予獎金，（五）准在一定區域內享有五年以下之專製權，第三條，除第一條第一款，及第三條工業不適用前條第五欵之規定外，前條獎勵方法之擇用及年限，由經濟部定之，第四條，呈請獎勵者，應具呈請書載明左列事項，呈請經濟部核辦，（一）公司廠店之種類及名稱，（二）經理董事或店主及重要職員之履歷，（三）總廠分店分廠所在地，（四）資本種類及其數額，財產價值或估價之標準，（五）公司廠店創立之經過，（六）製品之種類商標出產及銷場情形，（七）關於公司廠店之重要紀錄圖樣及憑證、第五條，經濟部接受呈請書，應交獎勵工業審查委員會審查之，前項審查委員會，以經濟部及有關係之主管機關所派委員組織之、審查委員會組織規程及審查標準、由經濟部擬訂呈請行政院核定之，第六條、凡呈獎勵經審查委員會審查合格經濟部核准後給予照準，呈報行政院備案，第七條，凡受獎勵者，應每年造具業務及財務報告書一次，呈送經濟部考核，第八條，受第二條第一款至第四款之獎勵者，有以非本廠出品冒充影射情事，查有實據時，應將獎勵撤銷，第九條、受第二條第五款之獎勵者，有左列情形之一時，應取銷其專製權，（一）以詐僞方法朦請核准者，（二）經核准二年後尚未開辦者，（三）無故休業一年以上者，第十條、受第二條第五款之獎勵者，經證明確有供不應求之情形時，得限期令其增加產額，逾期不能增加者，得縮小其專製區域、第十一條，凡參有外資之工業，不得受本法之獎勵，第十二條，本法自公布日施行，（中央）

特種工業
保息及補助條例
國府昨修正公布

（又訊）國民政府七日令，茲修正特種工業保息及補助條例公佈之，此令，特種工業保息及補助條例，第一條凡中華民國人民所辦左列各工業實收資本在國幣一萬元以上者，得依本條例呈請保息或補助，一、製造各種原動力機、二，製造各種電機，三、製造各種工作機器，四、冶製各種金屬材料，五、採煉各種液體燃料，六、製造各種運輸器材，七、其他經政府認爲應予保息或補助之重要工業，第二條，保息及補助方法如左，一，保息之限度實收資本年息五厘、債票年息六厘，至多以七年爲限，二，補助以各品類每年生產費及市價爲標準，酌量給予現金，第三條，凡呈保息或補助時，除具備呈請書載明左列事項外，並應附送財產目錄及資產負債表、製造方法及製品成本計算之詳細說明書，全部機器裝製設計書，工廠建築圖各種註冊及登記證件，呈請經濟部核辦，一、工廠之種類及名稱，二、董事經理或廠主及負責經理技術事項主要職員之履歷、三、工廠及總辦事處所在地，四、資本定額及實收額，五，創立之經過及最近業務，六，製品種類、七，每年產額及銷場情形，八，原料名稱產及每年用量，第四條，經濟部接受呈請書，應交特種工業保息補助審查委員會審查，前項審查委員會，以經濟部及有關係之主管機關所派委員組織之、其組織規程及審查標準，由經濟部擬訂呈請行政院核定，第五條、凡經審查合格之呈請案件、由經濟部呈報行政院核准、第六條、凡新成立之工廠，經呈准保息或補助者，其保息或補助之開始，自正式出品之日起實行，第七條，凡工廠呈准保息者、其每期應付息金，除出營業餘利項下儘先撥付外，按照第二條所定息率不敷之數請領保息金補足之，所領保息，應於保息期滿後之次年起，應照已領總額每年攤還十分之一，如營業倘有贏餘時，應加增攤還金額提前償清，第八條，凡受保息或補助者，於停止業務期間、應停止保息或補助，第九條，凡以詐僞方法朦請保息或補助者，除追繳原領金額外，并依法懲治、第十條，凡受保息或補助者，由經濟部隨時派員視察其業務，并檢查其簿據，第十一條，凡受保息或補助者，應於每營業年度終了時編送業務及營業報告書連同損益計算表，呈送經濟部查核，第十二條，凡受保息或補助者，於管理上技術上應遵照特種工業指導委員會之指導改善之，前項委員會、由經濟部延聘專家組織之、其組織規程，由經濟部擬訂呈請行政院核定，第十三條，凡保息或補助者如增加資本，添募債欵、變更業務，或停止業務，應呈經濟部核准行之，第十四條，凡保息或補助者，違反本條之規定，或其他有關保之法令時，經特種工業保息補助審查委員會審查決定後，由經濟部呈請行政院撤銷，第十五條，本條例自公布日施行

川康兩省界域
重行劃分
川行政區決改爲十區

（成都七日電）川康兩省界域經西康建省委員會呈准中央，即將重新劃分、川省府頃派定省委吳景伯會同康省勘界專員前往邊區查勘、聞西省建省委員會刻巳派定王治人爲專員，短期即將分赴交界地點着手勘會，（中央）

（成都七日電）川省重新擬定行政督察區域、業經七日省務會議通過，根據舊府廳州縣之區域，將原有十八個區改創十區，一區專署設簡陽轄成都府及綿州所屬各縣、二區專署設樂山、轄嘉定府資州所屬各縣，并加入情波馬邊屏山三縣，三區專署江北、轄重慶府酉陽州所屬各縣，四區專署設瀘縣、轄敘府敘永直隸廳瀘州所屬各縣，五區專署設南充、轄順慶潼川兩府所屬各縣、六區專署設萬縣，轄夔州綏定兩府所屬各縣及石柱廳，七區專署設閬中，轄保寧府所屬各縣，八區專署設茂縣轄茂州懋功所屬各縣及松潘理番兩廳，九區專署設雅安轄雅州邛州、眉州所屬各縣及寶興金湯、十區專署設西昌，轄寧遠府所屬各縣，并規定行政督察專員不兼縣長，上項決議，即由省府呈請中樞核奪、

我攻入延慶城
與敵發生激烈巷戰

向我射擊激戰終夜，斃敵極衆、我傷亡士兵六七人

（綏縣七日電）我某某等隊各一部，三日越平綏路襲擊康莊西之兩車站，（察南延慶附近）炸毀鐵橋三座，破壞鐵道電線五華里，四日夜攻入延慶城內，與敵發生激烈巷戰，敵大部死於刺刀手溜彈之下，天明敵得援向我反攻，我安全撤出城外，計斃敵百餘，俘數名，繳槍十數枝，（中央）

倭寇仍不斂兇鋒
昨又三次炸廣州
西村電燈廠被燬災區屍體漏夜發掘

〔廣州七日路透電〕日機今日午後二時二十五分，再度襲擊廣州，轟炸各機關及各車站，西村自來水廠院內落彈九枚，損失達數十萬元，時有英國工程師三人在廠或被炸斃，又西村電燈廠被炸以後，廣州全市及沙面今晚全在黑暗之中，但以月夜之故，第三批日機於八時三十空襲廣州，當記者發電時，日機正在廣州北區投擲燃燒彈

〔香港七日下午三時合衆電〕大隊日本轟炸機，今下午一時復飛至廣州轟炸，警報至三時始解除，死傷人數未詳，

〔廣州七日電〕敵機今晚八時至十二時，分批輪迴來犯，曾在白雲天河兩處及西郊工業區投彈多枚

〔廣州七日路透電〕今晨五時五十五分，又發出空襲警報，數分鐘後，即有日機出現市區上空，在東山郊外投彈六枚，城之西北部永漢路附近投彈三四枚，此時人民均尚未起床，未及避往安全地點，故受傷當甚慘重。

〔香港七日合衆電〕日機雖每日往炸廣州，但廣九鐵路迄未中斷，現該路每日加開列車一次，中國難民若干人，現均逃往澳門、惟外僑尚無退出廣州者、廣州城內現有美僑一百十七人，

〔廣州八日上午二時電〕敵機連日狂炸市區，殘酷萬狀，或以爲倭寇瘋狂旬日，料可稍斂兇鋒，詎七日如常，結隊來犯，除猛轟近郊外，復入市區投彈，災區之慘，無殊曩昔，據悉敵機十五架，於上午三時四十五分，乘晨光熹微之際，自中山海外來襲，

廣九路未中斷

爾時全市民衆均在酣睡之中，乍聞機聲軋軋，從夢中醒來，而敵機即在市空盤旋良久，投彈西村廣雅中學，未命中，無損害，敵機兇後，於六時四十分向順德南飛出海，一時五十五分，敵機又來襲，四架分兩批，向西村投彈十枚，圖毀廣雅中學，未中的，均落附近，火光冲天，農民死傷共衆，向市北及河南宜民路分投，落杉木欄德宣路，民房燬不少，衆走避不及，塌下磚礫中，敵機肆虐，於下午三時廿五分，我遂解除警報，死傷尚未確知，各災塲發掘工作仍在進行中，

鼓浪嶼形勢嚴重
英水兵與敵便衣隊發生衝突

（福州七日電）由廈門逃鼓浪嶼智識青年，被敵便衣隊捕去百餘人，指爲抗日份子，並與英水兵發生衝突，形勢頗爲嚴重，嗣英兵撤退回艦，風潮始息，（中央）

寇機昨擾閩海各地

（汕頭七日電）今日上午八時至十一時餘，敵機二架由金門飛襲饒平大埔豐順，潮安，揭陽，汕頭，澄海，南澳九縣市，在潮安城郊擲三彈，通汕時向居民掃射機槍，並散發荒謬傳單，恐嚇民衆遷避，午南澳海面來敵巡艦二，驅逐艦一，下午二時餘，派機二架二次犯汕，在崎碌石砲台擲爆炸彈三枚，燬夷彈一枚，我無損失，旋經海陸豐，〔中央〕

（福州六日電）昨晚有汽艇兩艘，滿載貨物，駛經連江洋面，被敵艦截劫一空，

（汕頭六日電）汕金和利貨船，去月杪由陸豐開汕，途遇敵艦，貨被劫，船遭燬，船夫今逃生抵汕，據稱同遇難者，尚有十餘漁船，漁民被綁，廿餘梟首，穿鐵絲投海，慘不忍睹，又由汕開惠來之全祥與采船，亦被敵艦炸沉，

貫徹長期抗戰陣容　喚起民衆全國動員　收音機　負擔重大使命供獻給聽衆們迅速的消息

電療　男女癆內外疾症新久白濁　尤其特長照骨格癥腫癧疾

餘木　本號聘高等技師設計製造新式木器款

兒童　慈愛散　專治兒童積食腹痛發冷發熱面黃肌瘦不思飲食嘔吐不寧睡後磨牙大便秘結小便色白乳積夜睡

重慶總經理　中華學術

北平仁濟堂京藝號　丸藥大王來渝

鄭肇醫　衛生署　主治外科花柳內科急性慢性淋病

鄧培德秘製痔瘡丸　痔瘡一症最是留連久而不愈必成漏症即有生命危險

英法調停西戰建議 遭叛軍政府拒絕
法西斯狂徒深信戰爭可恃
據傳叛軍轄境曾發生叛亂

（中央社法國安德易城六日哈瓦電）關於英法兩國調停西班牙內戰一項建議、西國國民軍政府、業已宣布、予以拒絕、頃悉此乃弗朗哥將軍於廿四小時以內、連開三次國務會議、並接開軍事會議之後所決定、各將官參加軍事會議者、咸以為軍事局勢、現極有利於國民軍、因而未便接受和議、此在弗朗哥本人、亦不願立即成立和議、緣和議成立之後、種種嚴重問題、必隨之而生、如何解決、則各黨意見紛歧、此際無從加以討論、因而軍事行動、現弛緩進行、不求早日結束、俾為國家改組工作、延宕時日、此在西國蒲爾哥斯城政界一部份人士、并以為改組工作、若操之過急、或將引起反革命運動、亦未可知、此外國民軍中、并現有義大利籍士兵四萬員名、德籍士兵一萬員名、若在此軍隊未撤退前、即行停戰、無論在國內與國際方面、均有引起糾紛之虞、但德義方面、現正促使國民軍參謀部、加緊進攻、并勸其進行全面戰爭、藉以及早結束戰事、此於國民軍飛機日來猛炸政府軍轄境各城市一舉、可以見之、特弗朗哥未必肯此加以贊成云、

（英屬直布羅陀港六日哈瓦斯電）此間盛傳西班牙國民軍轄境內、業已發生擾亂、何維拉城駐軍、企圖起事之後、加第斯與瑪拉伽兩港駐軍、并曾起而響應、此外里奈亞城、自日昨有人散佈傳單反對國民軍總司令弗朗哥之後、聞已有多人被捕槍決、惟因國民軍對於郵電檢查甚嚴、以上兩項傳聞、迄今未能證實、

法西斯蓄意挑釁 怪機二次侵入法境
達拉第前往視察被炸區域 對法國邊境空防有所指示

【法國辛克斯城六日哈瓦斯電】內閣總理兼國防總長達拉第、頃於本日午後四時十分、率同副官譽剛將軍自都魯士城、乘坐汽車前來此間、當晚沃奇克斯鎮被外國飛機投彈轟炸事、與本城當局有所晤談、旋即親往該鎮視察被炸地點、並向當地官民查詢經過情形、六日已有高射砲隊一連、開抵該鎮、達拉第總理、當即召見該連連長、命其採取各項必要辦法、以免類似情事、再度發生、此外比利尼斯省貝比尼益城附近塞爾達澄鎮上空、本日又復發見國籍不明之飛機九架、經該鎮高射砲隊開放空砲、加以警告之後、始乃向西班牙飛去、達拉第總理、因此定於明日轉往貝比尼益城一行、（中央社）

西叛軍司令部發表廣播否認

【西國薩拉蒙加城六日哈瓦斯電】關於法國西里埃傑省沃奇克斯鎮被外國飛機轟炸事、此間國民軍總司令部、頃於六日發表廣播消息稱、法國各報載稱、此項飛機、乃屬國民軍所有、實陳確詞、緣國民所屬飛機、從未飛至法國邊境毗近地帶故也、此乃馬克斯派各渠魁、「指政府軍而言」又一策略、彼輩刻正準備用飛機數架、繪以國民軍標誌、然後以之轟擊法國輪船、俾轉移世界輿論、掀起歐洲大戰也、

義國各報紙 為叛軍辯護

【羅馬六日哈瓦斯電】關於外國飛機九架轟炸法國沃奇克斯鎮一事、義國各報、咸在顯著地位、登載此項消息、但絕未加以評論、其中某某數報、稱之為神祕飛機、大多數則謂此項飛機、乃屬西國政府軍所有、各報駐巴黎訪員并電稱、西國國民軍轟炸法國領土、實毫無利益可言、反之、該國政府軍目下在軍事上已無倖勝之望、亟欲引起國際糾紛、其出此也、自屬意中事云、

政院昨例會

（漢口七日電）行政院七日舉行第三六六次會議、主席張副院長、議決案共三十餘起、茲錄其重要者如左、（一）通過經濟部接辦吾國與國聯技術合作事務、（二）通過追加江西農村服務區管理處臨時概算、（三）河北省府秘書長魏鑑另候任用、應予免職、任命王會述為河北省府秘書長、（四）通過任命陳策為軍事參議院中將參議、陳齋、湯宏懷為少將參議、梁標為上校諮議、（五）通過張果為粵閩省地政局長、

捷克境內 又發生事變

德通訊社傳出消息

（中央社柏林七日海通電）據德半官方通訊社訊、昨日捷蘇台區、復發生事端一起、結果蘇台族傷者二十人、聞捷憲兵以武力驅散蘇台區瑪開多夫鎮羣衆、故受傷者甚衆、有數人已抬至醫院醫治、蘇台黨首領已致電捷內長抗議云、

呂宋島 火山爆發
噴出火燄甚烈 為歷年所未有

（中央社馬尼剌七日路透電）呂宋島阿爾倍省之馬洋火山、昨日突又爆發、噴出火燄石塊極多、山下之勒加斯波城之居民五萬人、已逃避一空、馬尼剌當局、已設立收容所、救濟難民、馬洋火山高達八千餘尺、時常噴出火燄、惟昨日爆發之猛烈、為歷年來所未有云、

贛掃除文盲
籌設民衆學校

（南昌七日電）省府為加強下層民衆抗戰力量、厲行普及大衆教育、擴大識字運動、各機關各學校應附設民衆學校一所、每期開辦兩月、每日授課兩小時、預計年內可掃除文盲三十九萬人、（中央）

我游擊隊
會進至煙台近郊

（北平六日合衆電）據外人方面訊、本月三日夜十一時、有小股游擊軍進至煙台近郊、日艦即開砲回擊、游擊隊乃即退去、

法西斯國家 破壞世界和平
法社會共和聯合黨決議譴責

【中央社法國布爾多城六日哈瓦斯電】社會共和聯合黨全國代表大會、六日在此間舉行最後一次會議、當即通過決議案、對於各全能國所推行之強力政策、加以譴責、略謂德義日三國政治軸心加強之後、全世界和平、業已感受持久的威脅、所幸英法兩國密切合作之下、戰爭危機、得以暫時避免、關於外交政策決議案、主張（一）各國應就各項政治經濟問題進行談判、俾各民族得以相互接近、並恢復世界經濟繁榮、（二）對於國聯會與集體安全、信守不渝、關於內政、則向達拉第內閣表示信任、并反對修改每週四十小時工作制、

優待出征抗敵軍人家屬辦法

第一條　凡出征抗敵軍人家屬、其所在地之縣（市）政府及法團、應照本辦法予以優待。第二條　享受本辦法權利之出征抗敵軍人家屬、以直接參與作戰之軍人之配偶及其直系親屬為限。第三條　對於出征抗敵軍人家屬之優待事宜、由各縣（市）政府組織出征抗敵軍人家屬優待委員會（以下簡稱優待委員會）辦理之、以各縣（市）長為委員長、各公法團負責人員、及當地紳耆為委員。第四條　優待委員會對於本縣（市）出征抗敵軍人之家屬狀況、應調查明確、列冊備查。第五條　出征抗敵軍人家屬、除担負法定賦稅外、得酌量減免其攤派各項臨時捐款。第六條　出征抗敵軍人家屬、應准免服勞役、幷准儘先享一切公益設施。第七條　凡出征抗敵軍人家屬有右列情形之一者、得由保甲長或逕向優待委員會請求救濟。一、家庭赤貧不能維持生活者、二、患病無力治療者、三、死亡不能埋葬者、四、生產子女無力撫養者、五、遭遇意外災害者、第八條　前項請求經優待委員會查明屬實後、應酌量予以金錢或物品之扶助、及權利之保障。第九條　出征抗敵軍人因作戰陣亡、或受重傷致成殘廢時、除按照陸海空軍撫卹條例呈請撫卹外、得將其忠烈事蹟編入志案、或給區列碑以褒揚之、其家屬並得繼續享受本辦法所規定之權利、至其子女成人為止、無子女者、至其配偶死亡為止、無配偶及子女者、至其父母死亡為止。第十條　關於救濟所需基金、得由優待委員會按地方情形酌量捐募、負責保管、不足時、由縣（市）政府負責籌集、呈由省政府核准施行。第十一條　凡出征軍人或其家屬、有受徒刑處分及褫奪公權者、不得享受本辦法之權利。第十二條　如有假冒抗敵軍人家屬、希圖規避各種勞役或減少担負及請求救濟者、一經查明、應由縣（市）政府予以懲罰。第十三條　各縣（市）政府辦理本辦法所規定各事項、應按月列表報由省政府彙報內政、軍政兩部查核。第十四條　直隸於行政院之市、其優待委員會之組織、及關於優待出征抗敵軍人家屬事項、應比照本辦法之規定辦理。第十五條　本辦法之實施細則、由各省市政府斟酌地方情形訂定、咨報內政軍政兩部備案。第十六條　本辦法施行後、應徵（召入營士兵家庭救濟辦法、應即廢止。第十七條　本辦法自公布日施行

重慶自來水股份有限公司緊要通告

查本公司茲爲添裝上清寺水管開關及接通兩路口水管工程自本月四日午後九鐘起至五日午前五鐘止通宵趕工裝接完竣在趕工時間內由大溪溝至上清寺曾家岩全段水管均須停止送達用水特爲通告希上段區域內各用戶照知並希先爲預儲水量備用爲荷此告

王子谷啓事

啟者子谷先父錫五經手加入文星場和泰煤礦股份計三腥半已於本年四月二日商得闔家同意由子谷代表將所有股份完全轉讓與天府煤礦公司接收以後對於該廠股權概由天府享受處理所有先父當日入股憑據向係家嫂左氏保管已經遺失無論何人拾得均作廢紙無效除向官廳備案外特此登報聲明俾衆週知此啟

重慶市臨江門火災振濟委員會啓事

本會此次發起爲募捐承中央各部院振濟委員會四川省振務委員會本市黨政軍機關及學校團體紳商各界熱心贊助截至五月底止共收到捐款三萬五千三百三十二元八角四仙正本會預定收款期間原擬截至五月底止第念災情過重災民達一萬五千餘人之多非有鉅量振款難資救濟且查省銀行收款通知近日以來各方繳納捐款者甚形踴躍劇予停收深恐有負各界濟困扶危之至意昨經第四次常會決議將收捐期延長十日如蒙惠賜捐款仍請逕交四川省銀行代收以憑彙集散發此啟

商副 SHANGFU No:68

每週學生專頁

男人眞是泥做的！

吐氣

聽說要集訓、心就緊張起來了。口未漱完、洗臉水不會倒、一口氣跑到理學院門前、站在人叢中、一行一行的細讀集訓辦法。讀完了、心放鬆了、衝是一股一股的悶氣往上衝。「女人只會做看護！女人只會做看護？眞倒霉。」心又是兩個月的看護！」心裏老是這樣的默咀着。

寒假那一個月的軍訓、十幾個女孩子、不曾怕過風霜雨雪的侵襲、一樣的背着鐵槍、在男孩子隊伍裏昂頭闊步、抖擻精神、只鋒、防禦……那一個不說「女人也會當兵的。」

而今、彈花開遍了、民族革命的戰線展開了、你們仍是把女人當着花瓶、只供玩弄、重大的事情、總是不給女人做的、其實女人那裏就如你們所想像的那樣孱弱的東西、你們愛惜着她們、你們以為她們是一樣也不會做的、你們把她們當着全不曉事的小孩子、你們不曾想到她們的傷心、她們的憤怒、也正如你們的愛人把你們當着一個小孩子玩弄時一樣的傷心、悲憤。你們在倡導着婦女解放、在高呼着男女平等、根本政治上社會上的一切權利義務、那一樣是讓女人來過問了的、經濟不能獨立、女人要想和男人平等嗎、那才是騙人的。……這些中外歷來的腐習、我們暫且不說。

現在敵人來了、它殺了你們男人、也殺了我們女人、你們才能拿起槍撲殺敵人、我們就不能夠、而且還要藏着憤怒、裝着笑臉來醫治那兇暴的敵人使的你們帶上的腥臭的瘡口。你們想、在這個時候了、你們還不加強的訓練這批你們忽視了的女孩子、還不放心把這中華民族的國魂托付給這批能夠繼承大衆的中華女兒們、你們還這樣姑息養奸、你們眞忍心當着你們全作了壯烈的犧牲時、讓我們給那些狼心狗胆的鬼子做俘虜嗎？你們眞的中了紅樓夢的毒了、曹雪芹說：「男人是泥做的、女人是水做的」、你們眞以為女人是水做的、經不起大的熱的民族革命的烽火燃燒、而會由水變的蒸汽、甚至於煙消雲散？男人是泥做的、他就會愈燒愈堅、固由泥變做磚、甚至於成陶成瓷的。可是不對的、你們不要這樣錯解啊、在這鮮紅的民族革命的火燄裏、女人也是泥做的、也經得起這高熱度的燃燒、放心吧！有權力的泥做的人們、也讓女人們舉起鐵槍、跨上戰馬、絕殺敵人啊！

附：這呼聲不是和狠人們打架的、看清楚、是被橫暴的敵人、兇的毒燄壓搾出來的吼聲。

大學生也應該覺悟

羅江

知識青年是人羣中的優秀者、大學生又是知識青年中的最優秀者。在中國、大學生與全國人口的比例是萬分之一弱。一個大學生、要領導萬餘老百姓。當這全民抗戰的時候、在民衆隊伍中、以所擁的部下來說、一個大學生的地位、相當於軍營中的師長或軍長、領導參戰、領導建國、而大學生的實際責任、確也應這樣的。可是、這樣大的責任、是有些令人疑惑、失望。一部分大學生、中了「兩耳不聞窗外事、埋頭苦讀聖賢書」及「大學生在目前不應幹救國工作」的荒謬論調的毒、終日抱着書本、一切事情都不管、祇知道國民政府主席是蔣委員長、日本飛機來投彈、說是中國飛機在表演的常識。另一部份大學生、男的鮮麗的領帶打得硬硬地、頭髮擦得與日對鏡光來、女的嘴唇塗得紅紅地、高跟鞋踏着拍子前進。化裝佔了幾個學分、寫情書、又是幾個學分、說情話、唱情歌、更加緊地在學習。常期忙碌在花前月下、施展他們底技術。還有一部分大學生、在理論的認識上毫無修養、祇圖能够搗亂以出風頭。不過、也有不少的覺悟的大學生、在埋頭苦幹、實際地也在担負責任。

知識程度很高的大學生、都有着這些現象、是暴露了過去高等教育的完全失敗。自然因為實現環境不良、社會組織不健全、直接影響教育、但負有的改造社會責任的知識份子是不應辭其咎的。教育制度的不合理、違反時代、教育當局的錯誤、蠱惑麻痺。屠殺青年、給學生以深切的苦悶。而學生自己不猛省、不求進步、沒有認識與毅力、這也是造成失望事實的原因。

所以、現在急切地需要、是每個大學生的澈底覺悟、健全自己主身眞正地發揮其領導作用、而直捷地說來、應積極地設法克服令人失望的各種原因。

百樂門修理部 搜羅歐美最新式無線電收音機及乾電輕便旅行機任憑各界挑選便利絕對滿意 設備新穎儀器精良聘請專門技師修理各種收音機任何複雜困難 集點任證稱心滿意並可義務檢查

百樂門無綫電器行啓　重慶壯號橋十五元

醫病兩家一當 丁然 地址龍王廟街 電話一〇六八號

器行號 迎衆觀如 裝訂製價 格從廉 蒼平街

良藥 專治泡沫咬指咬人等症無不服藥病除 招請外省分經理手續便宜利益優厚 專造出品「壹大包內伍小包定價貳角」

房各藥房均有出售

分設重慶郵街柴家巷 批發各縣者無任歡迎

姬 註冊 診時上午七時至下午七時 診所重慶售珠市馬路廿號

戒煙聖藥

念八藥片

服藥不丟槍 丟槍即停藥 停藥便脫癮

歡迎試服整盒開鋪 每瓶五元 每片二角 分銷處道門口 格整藥房

總經理處 重慶總店下都郵街 各地廣店老胡開文 電話一一七二

贈送德國補腎特效藥 育腎寶

主治 先天不足、後天虧損、房勞過度、破身太早、五勞七傷、見色流精、思慮過度、夜夢遺精、手淫過度、腎虧小便、陽痿不舉、早洩不堅、腰酸背痛、四肢無力、形容枯瘦、腦衰健忘、日久白濁、小便頻數、失眠不睡、氣虛咳嗽、年老精衰……

特長 育腎寶乃用極高貴藥品、德國處方、用化學提煉、生化機能、藥力輸入血液、化為營養成分、增長腎氣、補血、補腦……

贈法 凡購一盒即送一盒 重慶分行加寄十五元

德國威爾鄧藥廠鄭重監製

贈書 彩色精印「長壽秘訣」請即向各代售藥房索閱不費分文

駐渝分行 蒼坪街卅一號三多藥行 本市各大藥房均有經售

壽爾康

補腦 補血 補腎 三大補力

補腦力：無異以腦補腦 補血力：無異以血補血 補腎力：無異以腎補腎

上海柯爾登洋行獨家經理

（代理）重慶華德中華洋中西五洲中法長城等各大藥房均有售

上海韓奈逢藥房有限公司 一牌坊三十二號

女界救星「可心丸」

大贈送 主治功效

經商處 晉吉泰參號 陝西街 益州參號 明月公司

愛的生 EDISON 219 MEDICINE WORKS SHANGHAI CHINA

主治各症 急性慢性五淋白濁尿道刺痛膀胱炎 尿道炎 陰門炎 子宮炎 一切服愛的生一盒有效

五淋白濁一掃光 預防各種花柳毒 清血解毒無礙生 男女用

定價 每盒壹元五角 每打壹拾五元 九折歡迎 上海五一九藥廠監製

包老醫 白濁

快找郭震乾醫師

專醫五淋老白濁、包醫三天斷根脫、解後無濁擔有形、三日除根永堅固、魚口樑桃包頭秀、毫無痛苦保君樂、硬門硬來不虧人、門牌十一號列數、

血中寶

功能：補氣補血強健體魄 增進食量補腦益體 寧神消滯返弱為強 男女老幼四時宜服

廣州二天堂製 本市洋大王利豐隆經售

東坡老牌金靈丹

是居家旅行、不可少的良藥、如患頭痛、感冒、胸腹悶、中暑、寒熱、等症、服之立見功效、但是要認明「民生出品」「蘇東坡乘驢」的商標、對、不要錯買了、免誤危險、尚望各界購服、注意及之。

價目 鐵盒五角 木盒三角 紙包一角五分（地址一牌坊 電話六四七號）

各埠藥房及百貨商店均有出售 分發行所漢口民生藥房重慶分行

價目 每瓶一元、外埠另加郵費二角 地址魚市口上文華街八十二號自來水隔壁上華記全安醫社 代售處內江南街仁和堂藥舖

鄂北溫泉

民生公司有專輪行駛 開班時間：每日午前十一鐘 停泊地點：千廝門紙碼頭

安徽張培仁醫師

負責療治吐血便血胃痛氣脹痔瘡痔漏腸風下血久年痰疾癆瘵婦女紅崩白帶經閉不孕花柳梅毒急性慢性白濁硬下疳精神衰弱等症限期包愈出立保單保險注射各國針藥以及皮上各處

診所 設本市中營街四十八號 時間 上午九鐘起下午四鐘止

病者福音

本院除完全備普通醫院應有之各種診療設備以外、並備有最新「愛克斯光」「蘇魯古斯燈」「柯羅梅亞燈」「太陽燈」及其他功效卓著之「各種最新式電療器械」、無論「內」「外」「皮膚」「花柳」「產婦」「耳」「喉」「肺」「腸」「心臟」之疾病、及透視體內之「槍彈」「縫針」「玻片」「刺入」、與藥石不治之各種疑難症、經本院專門診斷分別治療、無不著手成春、功效立見、他如「面皰」「雀斑」「秃頭」「瘋子」等症、一經治療、亦有驚人之特效、患病諸君、曷興乎來

門診：午前九鐘至十二鐘 下午二時半至四時 出診：隨請隨到

重慶電療院

院址：蓮花池六號 電話：一七五號

嘉樂新聞紙 夾江連史紙 陸續到渝 代售處中陝西街十六號大有公司 電話一二五七號

貢獻幾種端陽禮品

端陽來了！君主張以何物送給親友而使其漂亮滿意乎？今為君貢獻幾種——參、茸、燕、桂、虫草、銀耳、杭菊、

本號貨精價廉倘蒙賜顧保證使君非常滿意

洋參大王利豐隆

總號重慶四牌坊 電話一六三號 外埠函購各貨一次買上五元者補包郵費完全奉送本城及本上五元不在此例

賀主任函新運會 提倡節約運動
浪費於法固不容於心亦難安 際玆抗戰期間最好免除宴會

（本市訊）行營賀代主任國光、近因抗戰期間、此間人士宴客習氣、甚盛時間金錢兩不經濟、於心不安、特函請新生活運動促進會、擬具節約運動辦法、切實推行、原函如次、敬啟者近查渝市酒食徵逐、風盛一時、甚至於終日忙於宴會、一席竟費數十金、勞神傷財、殊屬無謂、際玆抗戰期間前方將士出死入生、而後方人士、宴安浪費、若此於法固所不容、於心亦有未安、現票傳式的請客、拉夫式的作陪、演成赴宴者、視爲畏途、尤失聯歡敬禮之眞意、鄙見擬具數條節約辦法如左、（一）最好主客互諒、免除宴會、（二）遇有必須公宴時、由發起機關邀約公請、（三）家中便餐、或館裏小吃、無須盛席、並勿多邀陪客、（四）萬一須具備宴會儀式時、應實行省府每一中席不過八元、每份西餐不過一元之節約規定、右述諸端、恐尚有未盡處、即請貴會商擬具體運動辦法、促其實現、是所盼禱、（中央）

川中蘇文協會籌備 歡迎世界學聯代表
昨開理事會決議六要案 添聘幹事歡迎名流講演

（本市訊）中蘇文化協會四川分會昨開第五次理事會議、出席者計呂超、陳之宜、劉航琛、郭有守、鍾靜夫、胡庶華、芮沐等十一人、由會長呂超主席、茲探錄其決議要案於後、（一）研究部辦事細則草案修正通過、（二）出版定期刊物、由編輯部先行編輯月刊一種、定名爲中蘇研究、（三）通過該會各部經費預算案、（四）聘任楊剛爲研究部幹事、鍾靜夫爲研究部蘇聯研究組組長、趙子健爲研究部四川研究組組長、黃仁中、張祥麟、邱懷瑾、爲四川研究組研究員、趙子健爲星期講座幹事、黃中仁爲星期講座幹事會總幹事、陳博經、李澄波、陳體仁爲幹事、研究部研究委員會主任委員、由研究部主任暫兼、（五）籌備歡迎世界學生代表、由總務部先行分別函商、（六）聘任杜幼蕾爲總務部幹事、陳斯英爲編輯部幹事、並聞該會定於今（八）日在該會會所開茶會歡迎吳玉章先生講演云、

午關鹽儎
三分之二未成交　場商籌組轉運處

（自井訊）本年午關鹽儎交易、各岸營業處、向場商聯合辦事處認購、每月火炭巴鹽二百儎、又花鹽五十儎、照此計算、本關共計應購鹽數爲一千三十儎、但實際成交僅三百三十二儎、餘六百餘竟至無着、聞場商方面、已籌集資本若干、組織富榮濟銷各岸轉運處、請求鹽管局准其自行將所產之鹽、運往渝、萬、湘、鄂推銷云（民四日）

財廳渝辦事處 定今日辦交接

（本市訊）川省府財廳駐渝辦事處主任何九淵、另有任用、所有主任一職、省府財廳已令委省銀行經理何兆青繼任、何已定于今（八日）正式交接云、（新生命）

昨歡宴吳玉章
王嶽生呂漢羣等
吳氏即席發表抗戰感想 願與同盟會員一致努力

（本報訊）昨（七日）重慶國民黨老同盟會會員王嶽生、謝慧生、黃復生、朱叔癡、呂漢羣、余繩蘭、陶闓士、李伯玉、閻崇階、冉仲虎、胡汝航、文伯魯、謝百城、陳新尼、楊粲三、龐叔向、龍慶伯、唐綸安、楊思廉、劉作方、朱必謙、寧愼如、張靜亭等以老同盟會員吳玉章先生新由國外歸來參加抗戰工作、特假座留春塢設筵招待、在招待席上吳玉章先生發表如下演說、

△△海外歸來只有說不出的興奮△△

今天蒙各位老同志盛筵招待、實在不敢當得、兄弟離開故鄉的四川、過着異國的生活、已經十二年了、在這個時候、未能與各位同志通音問、但是今天、兄弟新由海外歸來、知道各位老同志在各方面是覺得很對不起大家、許多老同志見面、與國家民族作艱苦的奮鬥、那麼樣的努力、兄弟心裏實在有一種說不出的歡喜和興奮、同這個心情一樣、當兄弟第一踏上我們祖國的土地的時候、就覺得今天的中國、已經不是過去的中國了、過去的中國、給我們的印象是互相對立、互相猜嫉、一團糟糕、可是現在呢？不論是政府和人民、軍隊和百姓、都一致團結起來了、特別是各黨各派間以前對立和歧視的態度也消失了、這在全民抗戰的環境中、不能不說是一件最値得慶幸的事情、全國民衆及各黨各派一致參加戰和堅持抗戰、這就具備了抗戰必勝的最主要的條件之一、還是我對中國境內後第一個良好的印象、我想在座的諸位同志亦具有同樣的感想吧！諸位同志大都是老同盟會的會員對於過去同盟會奮鬥的光榮歷史、一定大家都親身閱歷而很清楚的記得、辛亥革命之所以能夠成功、四川之所以成爲這一革命的原動力、四川同志犧牲了很大的力量、那種英勇犧牲的精神、値得全國民衆敬佩、他們爲什麼能有這樣大的力量、獲得這樣大的成績呢、我以爲他們是善於運用策略、他們不分階層、不分社會地位、從名流張表方先生等及立憲黨以至於哥老會、保路同志會、都一致聯合起來了、反對以鐵路來借欵媚外、以這個題目結成了反對滿清專制與帝國主義的統一戰線、因此我說同盟會同志們過去亦是一個善於運用者、這話想來不會錯吧

△△川軍榮譽戰績可算模範軍人▽▽

其次我們前線抗日的將士、和後方愛國的民衆英勇犧牲的精神、是値得我們的實責的、他們參加到前線的將士們、就講他們的英勇犧牲、眞不愧是革命的精神、我覺得同其他各省相比、並不覺得落後、無論是東戰場、西戰場、或者是北戰場、沒有一個地方沒有我們四川同胞和將士們的血跡、抗敵人精銳部隊至三四晝夜之久、王銘章師長以血肉長城、抵禦最後一滴血、王師長與城同亡、因而爭得台兒莊之勝利、可算得抗戰中模範軍人、至陳師長靜珊亦染譽負傷、廣德一役饒國華師長以身殉國、以及許多多將士在前方沐血犧牲、足見吾川將士在全面抗戰中、盡了極大的作用、現在川軍又由我老同盟會員王方舟同志及王治易主席領導出川、我相信以他們將士的英勇善戰、一定爲川人爭得光榮、爲民族求得解放、兄弟個人更覺得這一切都使我堅信抗戰前途是很光明的、

△△青年男女學生到處都在活躍▽▽

再就目前全國民衆熱烈參加抗戰的情形來說、就兄弟歸來所得的印象、特別是一般青年男女學生、他們熱心的到城市和農村裏宣傳、演劇、歌詠、到處都在活躍、都表現在他們熱然的情緒、這一廣大的生力軍、後備軍、都是我民族復興的元氣、國內情形如此、那麼我們今日的國際環境又是怎樣呢、他對於我們抗戰是否有利呢、兄弟久住在海外、對於這個問題、可以答覆說、現在國際環境、對於中國抗日是有利的、本來帝國主義國家間、對於半殖民地的行動、每每是一致的、所以在以前駐北平的外國大使公使、他們都是一致的、但是現在由於日帝國主義的侵略、損害了他們在華的利益、因而不斷的侵略、他們都是一致的、有公使團的組織、對中國許多行動、英美法各國都同情中國的抗戰、援助中國的抗戰、至於蘇聯那更不必說了、他自始至終、都是中國的朋友、極力幫助中國反對日人的侵略、現在中國的敵人、只有日本軍閥法西斯一個、至於日帝國主義者、除了法西斯而外、沒有其他援助、目前中國的國際環境、比任何一個時候都好。

△△決戰不在城市而在廣大鄉村▽▽

有了以上這些條件、兄弟相信目前中國抗戰、一定能獲得最後勝利、現在徐州失守、敵人欲遂其速戰速決的企圖、以爲寇深國危、命冒險進攻、在各地瘋狂地轟炸、日寇已超過他的準備、對我作前途的力量、但我們知道、他還一度的猛攻、不過使用了他一切的決戰、我們不與他們最後的決戰以保存實力、以逐漸的消耗他的力量、抗戰的目的、日寇必不能長久支持、不過是孤注一擲、「我們不必以失去一些城市而悲觀失望、蔣委員長說得好、我們能否堅持抗戰到底、不在城市而在廣大的鄉村」、是我們的主要條件、是在我們國家的統一戰線、堅持抗戰的主要關鍵、因此我們固然是很老的同盟會員、我和共產黨在抗戰線上、也是很誠合作爲抗戰的鞏固統一戰線的關鍵、是我們兩黨的精誠合作爲基礎、國民黨員和共產黨員個人、在抗戰建國的過程中、我希望我們同志們一樣、共同努力發展、我也同樣希望國民黨和共產黨的同志們一致努力、總理、中山先生共同奮鬥了二十年、我們應本他的遺囑、「所謂」「革命尚未成功、同志仍須努力」、去實現他之言、必須喚起民衆、及聯合世界上以平等待我之民族、共同奮鬥、打倒日本帝國主義！中華民族解放萬歲！

周瑞麟昨抵渝 定期就職視事

（本報訊）新任川江航務管理總處處長周瑞麟、已於日昨由蓉飛渝、下榻嘉陵碼頭順城街五十二號、並定於本月十一日到處就職視事、該處現正趕辦移交、至該處內部人員、周氏表示決不輕於更動、以資熟手云、（魚）

國立川中校 籌設總校址

（合川訊）國立川中高中部、人數衆多、校舍不在合川或北碚未定。。。。。

黑暗勢力籠罩漢源
商會主席竟被誘捕
小販攤忍痛停業 李祕書有辱官箴

（漢源訊）漢源縣府、據將商會主席任熾昌加以逮捕致釀成罷市風潮、緣本縣縣長貪污亂政、被縣人通電呈控、（見上月二十三日本報）尚未得解決、乃縣府李祕書信伯、忽於前日（三十）帶保安隊兵四名、弁兵一名、（均執槍）差役二名、以警備歡迎戴院長爲名、將商會主席、任熾昌哄至區署、埋伏之隊兵差役、起而拿綁、立即押解出署、一般商人、以縣府非法逮捕、起而爭奪、不約而集者二千餘人、一時打倒貪官污吏之聲、震耳欲聾、秩序大亂、李祕書垂頭喪氣、一語不發、情形至爲狼狽、歷六小時、始各散去、而各商即因之以罷市矣、今已三日、市面悽涼、即小販攤亦忍痛停業、尚不知如何結果云（印二日）

（上接）數、新建教室十二間、已開工興築、二週內即可完竣、該校現正籌設總校址、集合高中、初中、師範、女子、等四部爲一處、地址約在合川或北碚、正與各方接洽并向教部請示中、（嘯六日）

自貢市籌備處 改期成立

（自井訊）自貢設市問題、前經省府委任余冠羣爲市政籌備處長、余氏奉委後、即開始籌備、原定六月一日成立、嗣因籌備需時、刻已改期於六月十日正式成立云（嘉四日）

燧光採燈 月內營業

（本市訊）燧光採礦安全燈廠自去歲王正壹、張子如、高濟田、熊永康、石瓔舫、龍心浴、錢繼周、等書舫、魏修之等呈准政府立案、集資組織利用天然水力發電、供採礦時安全燈之用、避免火災爆炸危險、苦心經營、迄今年餘、始克告成、刻已將全部機械製成、運往南川萬盛場建造廠房、裝安一切、月內即正式營業云、（新編）

善後公債可善其後
分五年在正糧內扣還 —中央已明令規定—

（成都訊）省府奉中央明令、對二十五年善後督辦公署、所發善後公債、歸還人民問題、已有明白規定、分作五年、在正糧項內扣還民間、（新七日）

袁道尊昨茶會 歡送戰服團

（本市訊）口口集團軍戰服團、與六七戰地工作團、即將出發、本市經綸校長袁道尊、昨假一樂茶會歡迎、市黨部、市政府、抗敵會、婦慰會、及新聞界均有代表參加、首由主人說明開會意義、后即由戰服團艾西由致詞、表示（一）絕對化除團體成見、與其他團體個人共同工作、（二）力謀前方後方打成一氣、六七工作團係怒吼劇社社員組成、該團率領人黃玉族、表示當竭所能不忽一刻時間、努力工作、各機關團體代表均有熱烈演說、經綸學生代表、並有熱情致詞、最後到會四十餘人、全體合唱「民族解放進行曲」、一齊「清茶」一碗、素麵、一在歡迎會送儀式上、另創一格、而空氣之熱烈、情感之懇摯、亦遠甚一切「油大」會、最後在「一起來不願做奴隸的人們……」雄壯的歡聲中散會、（交通）

行情

錢價（國幣每元兌換錢）每元二十三千六百文、每百元兌換二千四百一十吊

金價 各飾樓買進每兩一百四十一元、售出一百五十三元

米類（以石計）

品名	價
尖熟米	一一二
中熟米	一〇七
南熟米	一〇二
尖磧米	一〇〇
中機米	九〇
特機米	五五
頭山米	四〇
特山米	一三〇
頭山米	一二〇
二山米	一一〇
糯米	一四〇

昨日成交七八百石、故行市尚因存底來源均多、現平穩、

疋頭（以疋計）

品名	價
關亭陰丹布	二八、二
英雄毛藍布	二三、五
健美毛藍布	二三、四
金中毛斜布	二〇、四
黎花元斜布	一八、五
黎花灰紋布	一九、五
各色綢呢	一八、四
四君子畢機	一五、六
光中牌花絨	一八、五

交易稍快、行市尚旺

藥材（百斤計）

品名	價
出頭玉京	三五八
玉面	二五八
全當	四〇二
大條	九五〇
元王	三八九
光蓮	八〇
味羌	七〇五
枳王	二二五
統姜	二〇五
芎蓮	一二〇
白蓮	三五〇

交易甚少、行情穩固（以担計）

油類

品名	價
桐油	一八二
菜油	二四〇
麻油	三二〇
花油	二九〇
豬油	四一五
芙蓉細油	二一八
亞士油	二〇八
德士爆	二〇〇
洋燭	一三二

桐油交少、洋油來源不多、行市看漲、

乾菜（百斤計）

品名	價
八開參	五五〇
七支刺參	五四〇
尤魚	四一〇
墨魚	二〇〇
蜇皮	一六〇
海帶	一〇〇
白椒	一四〇

輪船消息

船名	開期	到期	往處
福源	十	九	漢口
萬流	八	七	宜昌
康定	十	七	同
民福	八	九	同
民元	十	七	同
民來	八		嘉定
民權	八		同
民興	九		敘府
昌福	八		同
天龍	十		滄沙
民選	八		淞陵
民康	九		白沙
協永	九		倍陵
江殷	八		同
民通	九		合川
元有	八		同
民視	九		温泉
民生	八		同
民信	九		同
民信	九		同
民用	七		木洞
合川	八		

帶絲、墨椒、大西米、小西米、近日來源稀少、各貨行市上漲、機纜、一四〇四、一〇四、二八〇、六一〇

昨日水位

重慶 三丈六尺一（漲）
敘府 二丈一尺五（漲）
宜昌 二丈八尺一（漲）

今日電影

國泰 換巢鸞鳳
新川 殘夢
唯一 戀之火
實球 白芙蓉
西南 小女俠
大新明 寒江落雁

氣象報告

重慶大學測候所昨日午後二時報告、天氣濃霧、氣壓七五三、一公厘、溫度最高二十八、最低二十、最低溫度二十七度、最高溫度（…）、東南風、每秒約一、七公尺、日照七時五、一公厘、降水量五、一（…）

尋狗
玆有某君於昨日午後五時在南業場遺失金黃色黑身紋頸項太極圖一隻如有人得知送至本報繳部處有酬洋拾二元

羅孝勤啟事
敬啟者鄙人於昨九十一號遺失市政府之登記證章除呈請補發外特登報聲明作廢此啟

餘談

撲滅人類公敵（禪）

近旬以來、倭寇當局因所抱速戰速決之目的、未如願以償、於是惱羞成怒、到處施轟炸、單就我廣州一市統計、已在七千八百人以上、無抵抗民衆死傷、亦極殘酷被摧毀、並且文化機關、都受轟炸無遺、故英美等中立國、亦在法國衆議院、已完全證實、認定倭寇爲人類公敵、及情、實抗議、戰區者、我最高領袖早經明白宣言過、我們此次抗戰、除了爭取民族生存之外、兼爲擁護國際公法及伸張國際正義而戰、但公法正義的擁護伸張、決非我中華民族單獨的責任、凡屬人類、實均負有這樣偉大的使命、豺狼成性的倭寇、其狰獰面目、既已暴露無遺了、故中立各國果欲撲滅人類公敵、止其暴行、空言抗議實在不足制世界和平、倘望更進一步、迅速實施有效制裁。

快買一本萬利 經售處
美洲紅樓 每包五角
香水檳榔 每包六角
鐵煙 每包六角
重慶陝西街永興隆綢緞號
重慶木牌坊永

居家旅行 唯一之良伴
夏季要藥 大悲散
零售每
地址

請用 國產化牌 齊平油墨廠出品 ……

總經理 招請分銷

勞友報館啟 住龍王廟街 崗售保險銀箱 定造庫門鐵門

太和號 糕餅糖食 物饋質贈 電話一七四

殲滅大戰 養陰丸
肺癆各病、恰如敵人、治療藥品、恰如武器……

面授高等函授工藝
電池香皂 味精洋燭 數拾餘種 保證成功 如索簡章 寄郵二分
重慶民生化學工藝社 地址：老街梁家巷三十一號

永美厚銀號信託部啟事
逕啟者敝部爲便利客家起見對於報關保險各種事件均能代理如蒙惠顧請到敝部接洽可也特此通告

四牌坊街民生醫局醫生 莫詠梅 呂少麟 啟事
本醫局醫生現已回渝應診所有接生及診例一概照前現定本月十二日起照常營業恐未週知特此登報聲明

北京茶莊
新到大批香片龍井貢菊 大方零整發售歡迎賜顧
上城都郵街 下城新豐街 電話一〇六五號

別具風味 三江榨菜 新法醬油
四川三江實業社出品
總製造廠 四川 鄷都 高鎮
重慶營業部：下陝西街一八〇號
各大食品店均代售

新新冷藏公司製冰廠
地址：儲奇門口 電話：壹貳貳壹
冰 冰 冰 冰
一支店 地址會仙橋六十二號 電話五六二（白玫瑰食店轉）
二支店 地址武庫街二十八號 電話三五七（協和電料行轉）
三支店 地址兩路口三十三號 電話四二一（新市區警察分局兩路口派出所轉）

上海時新皮鞋公司
重慶新到皮鞋專家 定做時代男女皮鞋
軍用各式馬靴工作考較
縣廟街七號

感謝 天涵嘯 破天荒之預言 避凶
中國哲學最奧日深先相後驗頗之其人同人研究知易稱觀察氣赤色晉迅速遷居預備火星纔相鄰友氣勞奔騰暐叮……
中伯希 中伯年 張堉延 謝國勛 李桂林 李桂芳 錢萬青 王琢成 等廿餘人同啟

請吸上等國貨香煙
煙味醇和 芳芬撲鼻
大利牌 青年牌 小桃源
漢口 中國青年煙廠出品
川滇黔總經理重慶榮大商行
重慶白象街二十號 電話二〇六號

鸚鵡牌 電手筒
TRADE MARK
廣州杉木欄 中美電筒廠出品
各省市蘇抗電器店均有售
重慶三牌坊古岡棧內宏裕
經理三開電池各種電筒發行

新寰球影院 地址：新豐街
六月八號起連映三天
接映中國武俠偵情長片 白芙蓉 下集
內容情節較上集精彩
預告 六月十一號起開映 獅子樓
時間 午場 下午三點 中場 九點 夜場 十點
價目 樓上 ……

唯一電影院 地址：武庫街
六月八日起放映
福斯公司全部五彩聲片
安娜蓓拉 亨利芳達 主演
戀之火
全新考貝 美術攝製 無上珍品
注意下期片名
時間 日場 下午七點 夜場 十點
價目 ……

一園大戲院 地址：大樑子
六月七日至九日 三連演
偉大佈景 科學機關 名貴佳劇
第二本 彭公案
歐陽德 小方朔
大破 五里莊
出世 殺霸
四本彭公案不日公演

大華大戲院 地址商業場 電話八六六
洪盛劇團全體藝員上演 六月八號日夜戲目
李桂芝 李寶蓮 金鈺芝 周凱雲 王江東
通力合演
日場 第一家庭 好戲 很毒計
夜場 唯一傑作 好戲 虎邱山
時間 日戲十一點開演 夜戲七點開
票價 ……

章華大戲院 地址：東華商業場
六月八日午台 小蘭芝 小燕子 陳玉蘭 楊銀樓 小蕙芬 熊香庭 陳鮮屏 薛豔秋 鴻鸞 …
六月八日夜台 …